

HOTĂRÂREA nr. 168 din 19.07.2022
cu privire la aprobarea cererii de finanțare în cadrul Planului Național de
Redresare și Reziliență pentru proiectul "Construire Creșă Medie"

Consiliul Local al Municipiului Câmpulung, județul Argeș întrunit în
ședință extraordinară în data de 19 iulie 2022;

Având în vedere :

- Referatul de aprobare al primarului nr. 22438 din 19.07.2022 prin care se propune proiectul de hotărâre cu privire la aprobarea cererii de finanțare în cadrul Planului Național de Redresare și Reziliență pentru proiectul "Construire Creșă Medie";
- Raportul Direcției Economice și Fiscale și Serviciului de Dezvoltare Urbană nr. 22437 din 19.07.2022 prin care se propune aprobarea cererii de finanțare în cadrul Planului Național de Redresare și Reziliență pentru proiectul "Construire Creșă Medie";
- Ordinul ministrului dezvoltării, lucrărilor publice și administrației nr. 1.254/2022 pentru aprobarea Ghidului specific — Condiții de accesare a fondurilor europene aferente Planului național de redresare și reziliență în cadrul apelului de proiecte PNRR/2022/C15/01, PNRR/2022/C15/02, componenta 15 — Educație, investiția 1 — Construirea, echiparea și operaționalizarea a 110 creșe;
- Regulamentului (UE) 2020/2.094 al Consiliului din 14 decembrie 2020 de instituire a unui instrument de redresare al Uniunii Europene pentru a sprijini redresarea în urma crizei provocate de COVID-19 și ale Regulamentului (UE) 2021/241 al Parlamentului European și al Consiliului din 12 februarie 2021 de instituire a Mecanismului de redresare și reziliență";
- Ordonanța de urgență a Guvernului nr. 124/2021 privind stabilirea cadrului instituțional și financiar pentru gestionarea fondurilor europene alocate României prin Mecanismul de redresare și reziliență, precum și pentru modificarea și completarea Ordonanței de urgență a Guvernului nr. 155/2020 privind unele măsuri pentru elaborarea Planului național de redresare și reziliență necesar României pentru accesarea de fonduri externe rambursabile și nerambursabile în cadrul Mecanismului de redresare și reziliență;
- Hotărârea Guvernului nr. 209/2022 pentru aprobarea Normelor metodologice de aplicare a prevederilor Ordonanței de urgență a Guvernului nr. 124/2021 privind stabilirea cadrului instituțional și financiar pentru gestionarea fondurilor europene alocate României prin Mecanismul de redresare și reziliență, precum și pentru modificarea și completarea Ordonanței de urgență a Guvernului nr. 155/2020 privind unele măsuri pentru elaborarea Planului național de redresare și reziliență necesar României pentru accesarea de fonduri externe rambursabile și nerambursabile în cadrul Mecanismului de redresare și reziliență;

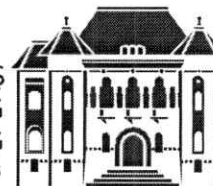

- Prevederile art. 96, alin. (3), art. 129, alin. (1) și alin. (6), lit.a, art. 139, alin. (3), lit.g și art. 300, alin.(1 lit e din Ordonanța de Urgență a Guvernului nr. 57 / 03.07.2019 privind Codul Administrativ;
- Prevederile art. 7 alin. (13) din Legea nr. 52 / 2003 privind transparența decizională în administrația publică, republicată, cu modificările și completările ulterioare;
- Avizele comisiilor de specialitate nr. 1 și 5 ale Consiliului Local;

În temeiul art. 196 alin. (1) lit. a din Ordonanța de Urgență a Guvernului nr. 57 / 2019 privind Codul administrativ, cu modificările și completările ulterioare,

Consiliul Local al Municipiului Câmpulung HOTĂRĂȘTE :

Art. 1. – Se aprobă Depunerea proiectului cu titlul: ” **Construire Creșă Medie**” pentru finanțare din fondurile alocate în cadrul Planului Național de Redresare și Reziliență, Componenta C15 – Educație, Investiția I1 - Construirea, echiparea și operaționalizarea a 110 de creșe, titlu apel PNRR/2022/C15/01, cu o valoare totală a proiectului de **2.807.916,02 EUR**, adică 13.983.421,7796 lei fără TVA.

Art. 2. – Se aprobă angajarea finanțării tuturor cheltuielilor neeligibile care asigură implementarea proiectului, astfel cum acestea vor rezulta din documentațiile tehnico–economice/contractul de lucrări solicitate în etapa de implementare.

Art. 3. – Se aprobă Descrierea sumară a investiției „**Construire Creșă Medie**”, prevăzută în anexa nr. 1 care face parte integrantă.

Art. 4. – Se aprobă Nota de fundamentare a investiției „**Construire Creșă Medie**”, prevăzută în anexa nr. 2 care face parte integrantă.

Art. 5. – Se împuternicește doamnei primar Elena-Valerica LASCONI să semneze și să depună, în numele municipiului Câmpulung, cererea de finanțare, precum și orice aspect legat de implementarea proiectului și derularea contractului de finanțare.

Art. 6. – Prezenta hotărâre va fi afișată și publicată pentru aducerea ei la cunoștință publică și va fi comunicată în termen legal Instituției Prefectului — Județul Argeș, Direcției Economice și Fiscale, Serviciului de Dezvoltare Urbană, Administratorului Public și Primarului Municipiului Câmpulung.

Municipiul Câmpulung, 2022

Președinte de ședință,
Consiliul Local al Municipiului Câmpulung

Actele semnate în original
se regasesc la dosarul
ședinței.

Contrasemnează pentru legalitate

Actele semnate în original
se regasesc la dosarul
ședinței.



Anexa nr. 1 la Hotărârea Consiliului Local nr. 168 din 19.07.2022

Scurtă descriere a investiției propuse:

“Construire Creșă Medie”

Construire creșă medie - PROIECT TIP - Cerințe și caracteristici -

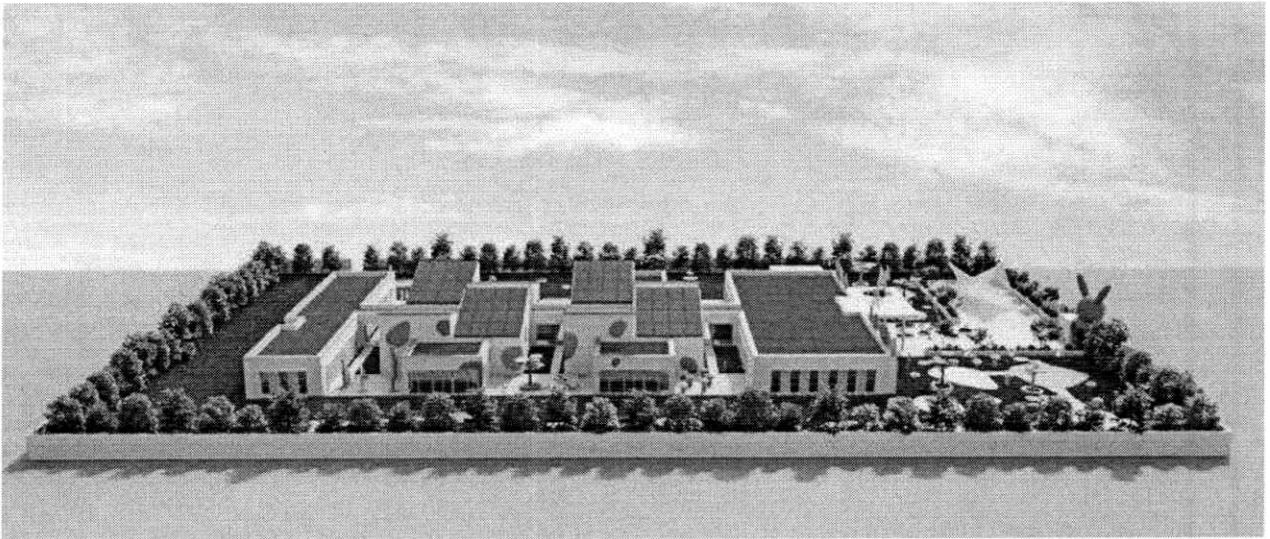

Caracteristici teren:

- Suprafața minimă de teren, liber de sarcini, necesară amplasării obiectivului de investiție, este de 3.510,18 mp cu lățimea minimă de 41,10 m și lungimea minimă de 87,90 m, pentru care se emite Hotărârea Consiliului Local. Terenul se va identifica potrivit planului de situație și extrasului de carte funciară la zi. Terenul va fi amplasat în intravilanul localității.;
- Pentru suprafața de teren, limita este de minimum 10,00 mp / copil de teren neconstruit, destinate spațiului de joacă. În condițiile în care spațiul destinat creșei este de dimensiuni reduse, se poate amenaja spațiul de joacă pe terasa construcțiilor situate pe parter, pentru copiii între 1-3 ani; Mărimea grupelor poate varia între minim 5 și maxim 10 copii.
- Se recomandă ca terenul să fie în legătură cu unități sanitare pentru copii, să aibă acces la mijloacele de transport în comun și să aibă legătură cu rețeaua de circulație majoră.
- De asemenea se va ține cont să nu fie amplasat în zone cu risc de inundații, viituri de apă, cu risc



JUDEȚUL ARGEȘ

MUNICIPIUL CÂMPULUNG

Str. Negru Vodă, nr. 127, Județul Argeș

Tel/fax: 0248511034, 0248510055

Mobil 0756.998.960; email: primarie@primariacampulung.ro

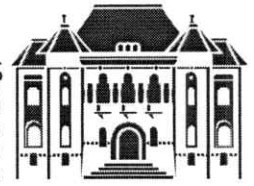

de alunecare a terenului sau eroziuni de orice fel, cu risc de surpare a terenului învecinat, în vecinătatea structurii radioactive, degajări de gaze poluante, izvoare de apă, vecinătăți cu pericol de prăbusire ce ar bloca toate căile de acces pe o rază de 200 m;

- Necesarul de spațiu verde trebuie să fie de minim 20%, pe teren natural;

Caracteristici construcție propusă:

- S min teren = 3.510,18 mp – deschidere la stradă de 41,10 m;
- S construită propusă = 1.765,82 mp;
- S construită desfășurată = 1.765,82 mp;
- POT max = 52,10%;
- CUT max = 0,50 ;
- Regim de înălțime: P;
- H max = 7,75 m;
- Grad II de rezistență la foc conform P118/2 din 2013;
- Categoria de importanță a construcției: C – NORMALĂ;
- Clasa de importanță a construcției: II - conform P 100-1/2013.

PROIECT TIP - CREȘĂ MEDIE PENTRU MAX. 7 GRUPE / 70 COPII

	Varianta V1 pompe de căldură + centrală pe combustibil gaz	Varianta V2 pompe de căldură + centrală pe combustibil solid (peleți)
Suprafață teren necesar	3.510,18 mp	
Lungime teren	87,9 m	
Lățime teren	41,1 m	
Suprafață construită creșă	1.765,82 m	
Lungime construcție	76,16 m	
Lățime construcție	34,13 m	
Regim de înălțime	Parter	
VALOARE DE INVESTIȚIE	17.092.424,85 lei cu TVA	17.263.483,70 lei cu TVA

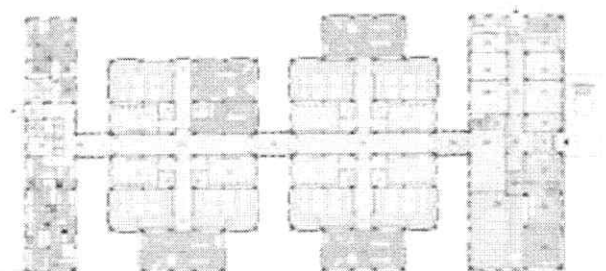
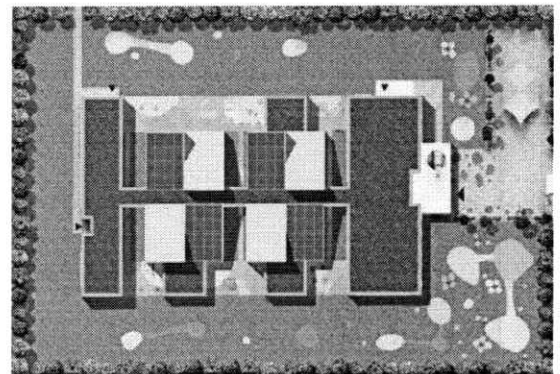

Președinte de ședință,

Co

Actele semnate in original
se regasesc la dosarul
sedintei.

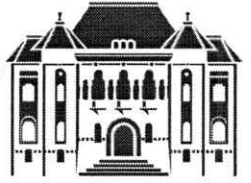

Anexa nr. 2 la Hotărârea Consiliului Local nr. 168 din 19.07.2022

Nota de fundamentare a investiției propuse:

“Construire Creșă Medie”

Planul Național de Redresare și Reziliență
Componenta C15 - Educație - Construirea, echiparea și operaționalizarea a 110 creșe

Anexa 1 la Ghidul specific
Model D

NOTĂ DE FUNDAMENTARE

	Planul Național de Redresare și Reziliență, Componenta 15 - Educație, Investiția 1: Construirea, echiparea și operaționalizarea a 110 creșe	Titlu apel proiect PNRR/2022/C15
1.	<p>Descrierea pe scurt a situației actuale (date statistice, elemente specifice, etc.)</p> <p>Conform datelor furnizate de Institutul Național de Statistică, în ultimii 8 ani (2014 - 2021), în Municipiul Câmpulung a existat un număr relativ constant de aproximativ 1000 de copii cu vârste între 0 și 3 ani (un minimum de 912 în 2020 și un maximum de 1053 atins în anul 2014). În plus, Municipiul Câmpulung este un centru regional pentru localitățile limitrofe, și, desi are aproximativ 35.000 de rezidenți, peste 120.000 de musceleni depind de școlile, liceele, spitalele, locurile de muncă, centrele comerciale și serviciile sociale din Municipiul Câmpulung.</p> <p>Cu toate acestea, la momentul actual nu există nicio creșă în Municipiul Câmpulung.</p>	
2.	<p>Necesitatea și oportunitatea investiției pentru care se aplică</p> <p>În Municipiul Câmpulung avem două unități de învățământ preșcolar de stat ce oferă program prelungit, și mai exact Grădinița cu program prelungit „Sfânta Marina” și Grădinița cu program prelungit „Sf. Nicolae”. În anul școlar 2021 - 2022 acestea au acceptat un total de 47 de preșcolari cu vârstă sub 3 ani, întrucât nu avem alternativă de școlarizare pentru ei. De asemenea, în municipiu operează și instituții private de educație preșcolară care acceptă copii de vârste foarte mici. Părinții sunt obligați să plătească sume destul de mari, din lipsă de alternative. Am enunțat adrese către aceste instituții spre a obține un număr de copii pe care îi au înscrși cu vârste sub 3 ani, însă am primit răspuns numai de la „Albinuța Zglobie”, care ne informează că au înscrși un număr de 35 de copii în anul 2021 - 2022 ce se încadrează în această grupă de vârstă pentru învățământul antepreșcolar. În total am identificat un număr de 82 de copii pentru care s-au făcut concesiuni fiind înscrși la vârste fragede în altfel de unități de învățământ, când ei de fapt ar fi trebuit înscrși la o creșă. În realitate, numărul lor este undeva la 150-200 dacă luăm în considerare numărul copiilor înscrși în instituții private, dar care nu au răspuns adresei noastre.</p> <p>Ca urmare, Primăria Municipiului Câmpulung consideră că înființarea unei creșe de dimensiune medie, ce ar permite înscrierea unui număr de 70 de copii este mai mult decât</p>	

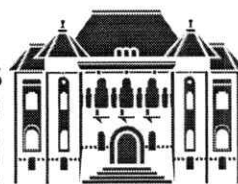

	<p>oportună, urmând să acopere, măcar parțial, nevoile de îngrijire timpurie a copiilor cu vârste sub 3 ani.</p> <p>De asemenea, menționăm faptul că locația în care se propune înființarea creșei este Colegiul Național Pedagogic Carol I, care a școlarizat în anul 2021 - 2022 un număr de 830 de elevi. Acest colegiu este printre cele mai prestigioase din țară în ceea ce privește formarea profesională pedagogică. Drept urmare o creșă le-ar permite efectuarea de stagii de practică în domeniul puericulturii.</p> <p>Ca prima etapă a procesului educațional, învățământul antepreșcolar reprezintă unul dintre obiectivele majore, având menirea de a forma copiii sub aspect psihico - educațional și socio-afectiv, pentru o cât mai ușoară adaptare la activitățile de tip școlar. Rezultatul acestei pregătiri este construit de criteriul școlarizării, respectiv disponibilitatea copilului de a se integra, fără dificultăți deosebite, în mediul școlar instituționalizat. Învățământul antepreșcolar constituie prima treaptă a sistemului de educație și instruire și are drept scop principal pregătirea multilaterală a copilului pentru viață, în vederea integrării în activitatea școlară. Pentru realizarea acestui obiectiv se are în vedere dezvoltarea capacităților creative prin valorificarea potențialului psihofiziologic și intelectual al copilului.</p> <p>Având în vedere că:</p> <ul style="list-style-type: none">- în municipiul Câmpulung și împrejurimi în ultimii ani natalitatea a început să crească și nu există nici o unitate de învățământ tip creșă,- la Colegiul Național Pedagogic "Carol I" își desfășoară activitatea o paletă largă de elevi, cu vârste cuprinse între 2 - 19 ani, iar oferta educațională pentru anul școlar 2021-2022 a Colegiului acoperă toate ciclurile de învățământ: <ul style="list-style-type: none">- Ciclu preșcolar: 1 grupă- Ciclu primar: 1 clasă pregătitoare (în total, la ciclul primar, în anul școlar 2020-2021 sunt 5 clase - pregătitoare, clasa I, clasa a II-a, clasa a III-a și clasa a IV-a)- Ciclu gimnazial: 2 clase a V-a (în total, la ciclul gimnazial, în anul școlar 2020-2021 , sunt 8 clase, câte două pe an de studiu)- Ciclu liceal: 4 clase a IX-a, distribuite în funcție de profil și specializare, astfel:<ul style="list-style-type: none">- PROFIL PEDAGOGIC: 2 clase cu specializarea învățător-educatoare 1 clasă cu specializarea educator-puericultor (cadru didactic pentru vârsta 0-3 ani, creșă)- PROFIL UMAN; 1 clasă cu specializarea filologie. <p>Pentru a se putea face practică în procesul de învățământ, este necesară construirea unei creșe.</p> <p>Anexăm notei de fundamentare atât cererea primită din partea Colegiului Carol în vederea înființării unei creșe în cadrul colegiului, cât și informările primite de la grădinițe privind numărul de copii cu vârste de până la 3 ani pe care au fost nevoite să le rezolve înscriind copii de vârste foarte fragede, neexistând alternative în Municipiul Câmpulung.</p>	
3.	<p>Corelarea cu proiecte deja implementate la nivel local</p> <p>Locația în care se propune înființarea creșei este Colegiul Național Pedagogic Carol I, care a școlarizat în anul 2021 - 2022 un număr de 830 de elevi. Acest colegiu este printre cele mai prestigioase din țară în ceea ce privește formarea profesională pedagogică. Drept urmare o creșă le-ar permite efectuarea de stagii de practică în domeniul puericulturii.</p> <p>Anexăm notei de fundamentare cererea primită din partea Colegiului Carol în vederea înființării unei creșe în cadrul colegiului.</p>	

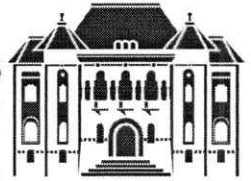

4.	<p>Corelarea cu proiecte în curs de implementare de la nivel local</p> <p>SC Landmark Management SRL a depus documentatia in vederea infiintarii unui parc industrial in municipiul Campulung, in zona fostei platforme industriale ARO. Prin aceasta, se angajeaza la crearea de minimum 550 de locuri de munca noi. Ca urmare mai multi parinti vor fi interesati sa aiba oportunitatea de a-si putea lasa copilul spre ingrijire intr-o creșa.</p> <p>De asemenea, avem in implementare un proiect POCU in partenerial cu Asociatia Grupul de Actiune Locala Campulung Muscel. Printre obiectivele GAL enuntam urmatoarele</p> <ul style="list-style-type: none">• Reducerea abandonului scolar• Creșterea calității serviciilor in invatamant (aici regasim si invatamantul antepreșcolar)• Reducerea discrepantelor sociale in Zonele Urbane Marginalizate (ZUM). <p>Colegiul Carol I, mentionat mai sus, se afla in ZUM Cazarmilor din Municipiul Campulung, zona in care implementam acest proiect.</p>	
5.	<p>Corelarea cu celelalte proiecte pentru care se aplică la finanțare</p>	
6.	<p>Efectul pozitiv previzionat prin realizarea obiectivului de investiții</p> <p>Prin infiintarea unui prime crese in Municipiul Campulung, am oferi o solutie convenabila din punct de vedere financiar, deservita de personal calificat parintilor celor peste 1000 de copii cu varste intre 0 si 3 ani din municipiu care nu au acces la astfel de servicii educationale pe o raza de 45 de KM.</p> <p>De asemenea, infiintarea acesteia in cadrul Colegiului National Pedagogic Carol I ar garanta faptul ca pedagogii absolventi vor avea practica, si nu doar teorie in domeniul puericulturii. Mentionam faptul ca absolventii prestigiosului colegiu devin educatori / invatatori / profesori si ajung sa predea in numeroase UAT din teritoriul Romaniei.</p> <p>Prin darea în folosință a acesteia se urmăresc următoarele obiective:</p> <ul style="list-style-type: none">- Diversificarea formelor de învățământ preșcolar din municipiul Câmpulung- Oferirea unei alternative părinților care trebuie să se întoarcă la serviciu după ce copilul împlinește 2 ani, mai ales că în municipiu nu există nicio unitate de tip creșă.	
7.	<p>Modul de îndeplinire a condițiilor aferente investițiilor</p> <p>După cum am explicat, în Municipiul Câmpulung nu există nicio creșă, desi 120.000 de locuitori (dintre care 35.000 de rezidenți) depind de serviciile sociale oferite de acest municipiu.</p> <p>Ca urmare a cererilor părinților, cel puțin 82 de copii cu vârste sub 3 ani au fost înscriși în învățământ preșcolar în anul 2021 - 2022, neexistand alternativa unui învățământ antepreșcolar de care aceștia aveau nevoie.</p> <p>Zona în care urmează a fi implementata creșă face parte din Zona Urbana Marginalizata Cazarmilor.</p> <p>Proiectul care se propune a fi construit este proiectul tip de Creșă medie cu o capacitate de 70 de copii, dezvoltat de Ministerul Dezvoltării, Lucrărilor Publice și Administrației. Acest proiect respectă principiile DNSH și obiectivul privind necesarul de energie primară cu cel puțin 20% mai mic decât cerința pentru clădirile al căror consum de energie este aproape egal cu zero conform orientărilor naționale.</p>	

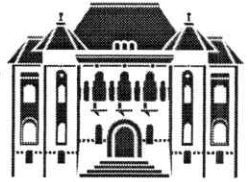

	<p>Conform documentelor de proprietate depuse în cererea de finanțare, terenul pe care urmează a se desfășura investiția îndeplinește toate cerințele, atât conform proiectului tip cât și ghidului de finanțare lansat în cadrul apelului de proiecte PNRR/2022/C15/01.</p>	
8.	<p>Descrierea procesului de implementare</p> <p>Capacitate administrativă</p> <p>U.A.T. Municipiul Câmpulung deține capacitatea operațională necesară pentru desfășurarea un bune condiții a proiectului propus. Echipa de management și implementare la nivelul Primăriei Municipiului Câmpulung este formată din: Manager de proiect și Responsabil financiar. Atribuțiile echipei de management și implementare a Primăriei Municipiului Câmpulung sunt de coordonare a întregii activități a proiectului, realizarea rapoartelor financiare, elaborarea documentațiilor de atribuire necesare în cadrul proiectului, asigurarea relația cu Autoritatea Contractanta în elaborarea clarificărilor cerute, etc. U.A.T. Câmpulung are o structură formată din 393 salariați:</p> <ul style="list-style-type: none">- Primăria Municipiului Câmpulung - 73 salariați;- Poliția Locală - 37 salariați;- Compartiment Asistență Medicală, Medicină Dentară - 15 salariați;- Serviciul Public Comunitar Local de Evidență a Persoanelor - 14 salariați;- Direcția de Asistență Socială - 98 salariați;- Biblioteca Municipală Câmpulung - 9 salariați;- Muzeul Câmpulung - 19 salariați;- Casa de Cultură Tudor Mușatescu - 7 salariați;- Serviciul Public de Administrarea Domeniului Public și Privat - 121 salariați. <p>Capacitate financiară</p> <p>Serviciul buget contabilitate și execuție bugetare ce are în subordine: - Serviciul buget, contabilitate și execuție bugetara în cadrul căruia își desfășoară activitatea 8 persoane.</p> <ul style="list-style-type: none">- Serviciul administrare venituri persoane fizice și juridice în cadrul căruia își desfășoară activitatea 11 persoane după cum urmează:<ul style="list-style-type: none">- Sef serviciu - 1 persoane;- Compartiment constatare, impunere, control și urmarie impozite și taxe locale persoane fizice - în cadrul căruia își desfășoară activitatea 7 persoane;- Compartiment constatare, impunere, control și urmarie impozite și taxe locale persoane juridice - în cadrul căruia își desfășoară activitatea 3 persoane. <p>Sustenabilitatea este asigurată de către Municipiul Câmpulung, cu fonduri de la bugetul local.</p> <p>La Primăria municipiului Câmpulung funcționează Direcția tehnică și urbanism - Arhitect sef ce are în subordine următoarele compartimente:</p> <ul style="list-style-type: none">- Compartiment strategii urbane, gestionare documentații de urbanism și cadastru în cadrul căruia își desfășoară activitatea 5 persoane;- Compartiment autorizări și autorizații de funcționare în cadrul căruia își desfășoară activitatea 5 persoane <p>Capacitate juridică</p> <p>O.U.G. nr. 57/2019 privind Codul administrativ reglementează cadrul general pentru organizarea și functionarea U.A.T. Câmpulung, statutul personalului din cadrul acestuia,</p>	



	<p>răspunderea administrativă, serviciile publice, precum și unele reguli specifice privind proprietatea publică și privată a statului și a unitatilor administrativ-teritoriale, completându-se cu Legea nr. 287/2009 privind Codul civil, republicată, cu modificările ulterioare, precum și cu alte reglementari de drept comun aplicabile în materie.</p> <p>Procesul de implementare va urma, in linii mari, urmatorii pasi:</p> <ul style="list-style-type: none">• Achiziție servicii și activități de informare și publicitate aferente proiectului• Elaborare studii de teren• Elaborare Proiect tehnic și detalii de execuție• Achiziția și servicii de verificare tehnică de calitate a proiectului tehnic și a detaliilor de execuție• Documentațiile tehnice necesare în vederea obținerii avizelor/acordurilor/autorizațiilor• Elaborare studiu de fezabilitate și deviz general• Intocmire documentații-suport și cheltuieli pentru obținerea de avize, acorduri și autorizații• Organizarea și derularea procedurii de achiziție pentru proiectare cu execuție• Achiziție și servicii de dirigenție de șantier• Asistență tehnică din partea proiectantului pe durata execuției lucrărilor• Cheltuieli pentru diverse și neprevăzute	
9.	Alte informații Anexele sus menționate:	



14/07 2021 8 53AM FAX PRIMIT 15/07/2022 10:17 0248510055 MUNICIPIUL CÂMPULUNG
0248530760 GRADINIȚA SFÂNTA MARINA 0007/0001

PRIMĂRIA
MUNICIPIULUI CÂMPULUNG
REGISTRATURA
Nr. 22104
An 2022 luna 07 ziua 15



ROMANIA
MINISTERUL EDUCAȚIEI

INSPECTORATUL ȘCOLAR JUDEȚEAN ARGHES
Grădinița cu program prelungit "Sfânta Marina"

Tel: 0248/530768

e-mail: gradinitasfantamarina@yahoo.com

www.gradinitasfantamarina.ro



NR. 484 / 15.07.2022.

În atenția doamnei City Manager Marcu Ioana

Ref: solicitare număr preșcolari sub 3 ani

În urma solicitării dumneavoastră vă transmitem atașat tabelul cu numărul de cereri de înscrisuri în grădiniță ale părinților care au avut copii sub 3 ani, pe care le-am soluționat deoarece în Municipiul Câmpulung nu există creșă:

Nr.crt.	Unitatea	Număr cereri	
		An școlar 2020-2021	An școlar 2021-2022
1.	G.P.P "Sfânta Marina" Câmpulung	20	24

DIRECTOR,
Prof. CONSTANȚINESCU Mariana

Actele semnate in original
se regasesc la dosarul
sedintei.

Actele semnate in original
se regasesc la dosarul
sedintei.



JUDEȚUL ARGEȘ
MUNICIPIUL CÂMPULUNG

Str. Negru Vodă, nr. 127, Județul Argeș
Tel/fax: 0248511034, 0248510055
Mobil 0756.998.960; email: primarie@primariacampulung.ro

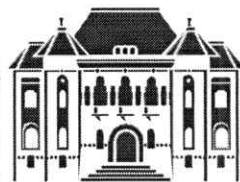

PRIMĂRIA
MUNICIPIULUI CÂMPULUNG
REGISTRATURA
Nr. 22475
An 2022 luna 07 ziua 19

Grădinița cu Program Prelungit
Sfântul Nicolae



MINISTERUL EDUCAȚIEI

GRĂDINIȚA CU PROGRAM PRELUNGIT „SF. NICOLAE”
Localitatea: Câmpulung, Județul Argeș, Str. Negru Vodă, Nr. 139
Telefon: Fax: 0248-511002; C.I.F. 28413196
E-mail: grat@nicolae@primariacampulung.ro
office@primariacampulung.ro

Nr.1419/14.07.2022

În atenția doamnei City Manager MARCU IOANA,

Ref.solicitare număr preșcolari sub 3 ani

În urma solicitării dumneavoastră, vă transmitem atașat tabelul cu numărul de cereri de înscriere la grădiniță ale părinților care au avut copii sub 3 ani, pe care le-am soluționat deoarece în Municipiul Câmpulung nu există creșă.

An școlar	Număr cereri
2020-2021	15
2021-2022	23

DIRECTOR,

Prof. ODOROAGĂ Ani Georgiana

Actele semnate in original
se regasesc la dosarul
sedintei.

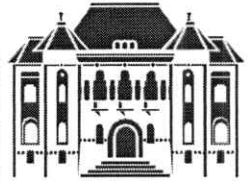

DECLARATIE



Unitatea Albinuța Zglobie , având punctul de lucru pe strada
Colonel Alexandrescu nr.16, avem încadrați un număr de 35 de copii ,
20 de fete și 15 băieți cu vârsta de pana in 3 ani!

Mulțumesc

DATA

14 07 2022

SEMNATURA

Actele semnate in original
se regasesc la dosarul
sedintei.



JUDEȚUL ARGEȘ
MUNICIPIUL CÂMPULUNG

Str. Negru Vodă, nr. 127, județul Argeș
Tel/fax: 0248511034, 0248510055

Mobil 0756.998.960; email:primarie@primariacampulung.ro

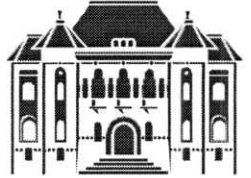

COLEGIUL NAȚIONAL PEDAGOGIC "CAROL I"

CÂMPULUNG MUSCEL

STR. MĂRĂȘESTI NR.15

TEL. FAX: 0248/506.005

www.carol.ro

E-MAIL: colegiulcarol@gmail.com

FACEBOOK: <https://ro-ro.facebook.com/Colegiul.CarolI>



Nr.3127/14.07.2022

Actele semnate in original
se regasesc la dosarul
sedintei.

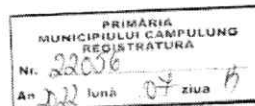

Către,

PRIMĂRIA MUNICIPIULUI CÂMPULUNG

În atenția Doamnei

Elena LASCONI
Primar

Ref.: proiect „Construcție CREȘĂ”

Spre știință: Serviciului Investiții

Printre specializările Colegiului Național Pedagogic "Carol I" este și cea de educador-puericultor, specializare care necesită, pentru efectuarea practicii pedagogice, existența unei creșe.

În acest sens, vă rugăm să urgențați procedurile necesare pentru construcția unei creșe, elevii din clasele a IX-a și a X-a de la această specializare neavând unde să efectueze practica pedagogică specifică.

Cu stimă.

Actele semnate in original
se regasesc la dosarul
sedintei.

Director adj.,

Actele semnate in original
se regasesc la dosarul
sedintei.

Președinte de ședință,
Constantin TURTULEA

Actele semnate in original
se regasesc la dosarul
sedintei.

